

Lengua y Literatura
Unidad 1: Narrativa contemporánea:
Tradición y cambio

Nombre y apellido:	
Curso:	4° A-B-C-D
Fecha:	
Profesora:	Valeria Vásquez vvasquez@mlbombal.cl aleyton@mlbombal.cl
Profesor/a del PIE:	Soledad Navarrete

¿Qué aprenderemos hoy?

Las guías entregadas deberán ser pegadas en el cuaderno de la asignatura y serán revisadas la primera clase en que nos encontremos, esperando su apoyo, comprensión y colaboración. Entre casa y colegio podemos seguir avanzando.

Estimades estudiantes, a continuación les damos la bienvenida a la **Unidad de narrativa** cuya temática central serán las focalizaciones de los narradores. Para comenzar es importante repasar conceptos que ustedes han oído y aprendido a los largo de su aprendizaje.

Para ello pueden recurrir a las páginas 83, 84 y 85 del texto del estudiante. Si no lo tiene puede descargarlo en: <https://www.colegiocolonos.cl/upload/textos/lenguaje-y-comunicacion-4o-medio-b3ba8f1bee1238a2f37603d90b58898d.pdf>

Objetivos: Conocen tipos de narradores y sus focalizaciones en un relato (perspectiva o voz). Conocen los tipos de ambiente.

Analizan la ambigüedad de sentido en un microcuento en los siguientes aspectos:

- Focalización narrativa
- Diversidad de interpretaciones de la obra.

GÉNERO NARRATIVO PARTE 2

Tarea 1 Contenido

Como mencioné en la guía anterior, el género narrativo se caracteriza por la narración de una historia que se configura por acontecimientos (suceso). Estos sucesos se relacionan entre sí, girando en torno a un tema central que se desarrolla a lo largo del texto. En este sentido, el autor nos relata hechos ocurridos en un espacio y tiempo determinados, por medio de la voz de un narrador ficticio. A este género pertenecen las novelas, cuentos, fábulas, mitos, leyendas, etc.

El género narrativo presenta las siguientes características:

- Presencia de un narrador
- Relación de los acontecimientos ubicados en un espacio y tiempo determinados
- Presencia de personajes caracterizados física y psicológicamente
- Dinamismo (evolución de los hechos y los personajes a lo largo de la historia).

Además de estas características, presenta elementos claves para el desarrollo de un relato. Tales como: Narrador/a, Personajes, tiempo de la historia, tiempo del relato y ambiente.



Anteriormente destacamos los narradores, y ahora le sumaremos el ambiente que se divide en tres tipos. Recuerda ir guardando, y sobre todo aprendiendo todo el contenido.

AMBIENTE: Es el lugar físico y las condiciones en que ocurren los hechos narrados; es decir, el medio geográfico, social y cultural.

a) Físico: Es el espacio (lugar) donde se desarrollan los hechos del relato.

b) Sicológico: Es el sentimiento o clima emocional que se vive a lo largo del relato. Por ejemplo: en Toy Story, a lo largo de su historia percibimos una aventura llena de suspenso entre otras emociones. Sin embargo, la emoción que prima es suspenso, ya que no sabemos lo que pasará.

c) Social: El ambiente social hace referencia a todo lo que tiene que ver lo cultural o moral del relato. Por ejemplo, alguna religión, una época en particular, alguna costumbre de una zona en específico. Todo lo que conforme lo social.

Tarea 2 Contenido

La semana anterior, la guía presentaba la importancia y característica del narrador en un relato. Con el tiempo en la historia este fue innovando en sus formas.

El narrador en la literatura contemporánea

La literatura contemporánea presenta una serie de innovaciones formales y temáticas. En esta oportunidad, conoceremos el rol del narrador.

En la narrativa realista del siglo XIX predominaba el narrador omnisciente, ajeno a la historia y cuyo conocimiento de los hechos y de la psicología de los personajes era total. Tenía el dominio de la historia, la que se estructuraba con un principio, un desarrollo y un final claramente definidos. El narrador omnisciente mostraba exclusivamente su punto de vista, explicaba y daba respuesta a las posibles preguntas del lector.

La narrativa del siglo XX rompe con esta unidad, dando cabida al punto de vista de los personajes. Así, la realidad descrita en el relato presenta varias interpretaciones de un mismo hecho y, en ocasiones, la historia no tiene principio ni fin definidos, y termina con un final abierto que el lector debe completar. La presencia del lector, por lo tanto, adquiere una importancia radical para imaginar y dar sentido a lo dicho y lo no dicho. Una de las características esenciales de la narrativa contemporánea es mostrar el mundo desde una o varias conciencias personales, lo que se expresa en el discurso del narrador. Para analizar dicho discurso podemos aplicar las categorías de focalización, polifonía y modo narrativo.

Focalización

Focalización Según el teórico francés Gérard Genette, en su obra *Nuevo discurso del relato* (1998), la selección de la información mediante un foco equivale a la perspectiva desde la cual se sitúa el narrador para percibir los elementos del mundo ficticio, que determinará el tipo y la cantidad de

información que se entrega al lector. El punto de vista del narrador también implica una visión de mundo, una manera de ver y de entender la realidad. No debe confundirse la focalización con la identidad del narrador. De hecho, en un relato el narrador puede ser el mismo y la focalización variar; por ejemplo, puede pasar de percibir la realidad desde un determinado personaje a filtrar la información desde otro. La focalización se relaciona con el tipo de narrador. Observa el siguiente organizador gráfico:



Las principales características de cada tipo de focalización son las siguientes:

Focalización	Tipo de narrador	Ejemplos
Cero	Omnisciente: conoce no solo los acontecimientos, sino que puede entrar en los pensamientos y sentimientos más íntimos de los personajes. El narrador dice más de lo que pueda saber ninguno de los personajes. Está fuera de la historia y observa "como si fuera Dios" el mundo de la narración.	<i>Triste y silencioso, Raskólnikov bajó la cabeza, reflexionó largamente y al fin sonrió de nuevo, pero con una sonrisa dulce y melancólica.</i> Fedor Dostolevski, <i>Crimen y castigo</i>
Interna	Personaje: está situado dentro del mundo narrado, participa en la historia. Tiene un grado de conocimiento restringido y la información que entrega está determinada por su forma y capacidad para percibir y entender la realidad. Puede ser protagonista , cuando narra su propia historia y todas las acciones giran en torno a él, o testigo , cuando narra la historia de otro, en la que él cumple un rol secundario.	<i>Mi hermano Alberto cayó al pozo cuando tenía cinco años.</i> <i>Fue una de esas tragedias familiares que solo alivian el tiempo y la circunstancia de la familia numerosa.</i> Luis Mateo Díez, <i>El pozo</i>
Externa	Objetivo: percibe la historia desde fuera del mundo narrado, al igual que el narrador omnisciente, pero, a diferencia de él, su perspectiva excluye toda información sobre lo que piensan o sienten los personajes. Se limita a describir los fenómenos percibidos en sus aspectos exteriores (acontecimientos, espacios físicos, entre otros), y no es capaz de interpretarlos.	<i>Él no contestó, entraron en el bar. Él pidió un whisky con agua; ella pidió un whisky con agua. Él la miró; ella tenía un gorro de terciopelo negro apretándole la pequeña cabeza.</i> Eduardo Mallea, <i>Conversación</i>

Tarea 3 Conocimiento

Cabe decir, que estas distintas focalizaciones tienes también estilos. Pero... No los confundiré más, porque su cerebro puede que explote. Así de aquí en adelante podrás aplicar lo que se ha presentado.

I. Identifica la focalización que presente en los siguientes fragmentos.

1. “¿Qué hora es? - preguntó Onofre.

- Las cinco y media, poco más o menos - respondió el cura -. Eh, ¿qué haces? -agregó viendo que Onofre intentaba levantarse.

- He de ir a la Exposición -respondió éste.

- Olvídete de la Exposición. Tendrá que pasar sin ti -dijo mosén Bizancio”.

Eduardo Mendoza "La ciudad de los prodigios":

FOCALIZACIÓN:.....

2. “DON ROSARIO. - Pase usted, don Dionisio. Aquí, en esta habitación, le hemos puesto el equipaje.

DIONISIO. - Pues es una habitación muy mona, don Rosario.

DON ROSARIO. - Es la mejor habitación, don Dionisio. Y la más sana. El balcón da al mar. Y la vista es hermosa. - Yendo hacia el balcón-. Acérquese. Ahora no se ve bien porque es de noche. Pero, sin embargo, mire usted allí las lucecitas de las farolas del puerto. Hace un efecto muy lindo. Todo el mundo lo dice. ¿Las ve usted?

DIONISIO. - No. No veo nada.

DON ROSARIO. - Parece usted tonto, don Dionisio.

DIONISIO. - ¿Por qué me dice usted eso caramba?”

FOCALIZACIÓN:.....

3. “Leoncio descubrió en sus ojos la venganza.

- Todo fue un sueño – le dijo-. En un sueño nada tiene importancia.

La mujer no bajo la pistola.

- Depende de quién sueña”.

Reencuentro con una mujer. Luis Fayad.

FOCALIZACIÓN:.....

4. Pero la incertidumbre alarga el tiempo: ella no sabe si él va a llegar, ni cuándo. Piensa que pudo haberse quedado dormido y, que si lo hizo (si duerme), llegará con más de media hora de retraso. Y que ella no va a esperarlo más de media hora, por orgullo y por amor propio. Más orgullo que amor propio.

“Roce II” Andrea Maturana

FOCALIZACIÓN:.....

5. “La linda María, hija del guardabosque, encontró un día una nuez de oro en medio del sendero.

-Veo que has encontrado mi nuez. Devuélvemela - dijo una voz a su espalda.

María se volvió en redondo y fue a encontrarse frente a un ser diminuto, flaco, vestido con una blusa carmesí y un puntiagudo gorro. Podría haber sido un niño por el tamaño, pero por la astucia de su rostro comprendió la niña que se trataba de un duendecillo.

-Vamos, devuelve la nuez a su dueño, el Duende de la Floresta -insistió, inclinándose con burla”.

FOCALIZACIÓN:.....

Tarea 4 Conocimiento/Comprensión/Aplicación

A continuación se presentan 3 microcuentos, en los cuales aplicarás lo aprendido en la presente guía.

6.

ADIÓS

Apretando los dientes y haciendo esfuerzos por no llorar, la vio alejarse al lado de otro. Supo inmediatamente que nunca más la vería. Nunca más se luciría con ella, despertando la envidia de los muchachos del barrio. Primero la soñó y luego la tuvo, descargando a diario la excitante energía de su juventud. Tenía el orgullo de haber sido su dueño por un par de dichosos meses. Pero el destino quiso que, Sebastián, frente a un cortaplumas, tuviera que entregar su bicicleta.

María Cristina Jiménez, 47 años, Puente Alto.

¿Qué tipo de narrador tiene el relato? _____

7. ¿Por qué? ¿Qué acciones dan cuenta de ello?

8. ¿Cuál es el ambiente psicológico del relato? _____

9. ¿Qué pensaste al terminar el relato? ¿Te sorprendió el final?

ESCRITURA

Crea un cuento o un microcuento, escoge un tema y crea tus propios personajes, debes utilizar **la focalización interna**.

Guía de trabajo HISTORIA Y CIENCIAS SOCIALES

NOMBRE	
CURSO	3 y 4 medio
FECHA	
PROFESOR	Alexis Espinoza M aespinoza@mlbombal.cl aleyton@mlbombal.cl
PROFESOR APOYO PIE	

Las guías entregadas deberán ser pegadas en el cuaderno de la asignatura y serán revisadas la primera clase en que nos encontremos, esperando su apoyo, comprensión y colaboración entre casa y colegio podemos seguir avanzando.

¿Qué aprenderás en esta actividad?:

Habilidad: Recuerda conocimientos previos de la historia del siglo XX en Chile: fechas, acontecimientos y personajes. Los ubica en el orden cronológico respectivo a través de una línea de tiempo -20%-
(6 Preguntas)

Habilidad: Comprende las causas y consecuencias de los principales procesos históricos de Chile y el mundo a través de fuentes históricas (8 Preguntas) -40%-

Habilidad: Aplica las características del llamado “Canto Nuevo” del Chile de los 60 y 70 construyendo la carátula de un disco -40%-

Evaluación: cada parte del trabajo llevará una nota usando pautas de evaluación y rúbricas, lo que dará una calificación. Pero cada parte tendrá un porcentaje distinto de la nota

(Al final)

Sugerencias o ajustes (PIE):

ACTIVIDAD: UNIDAD 1 CHILE: LAS TRANSFORMACIONES ESTRUCTURALES

I- Construye una línea de tiempo con siguiendo las siguientes instrucciones (20%)

- 1- Anota de forma obligatoria los acontecimientos destacados en color amarillo
- 2- Elige 8 acontecimientos de los que no estén en amarillo y añádelos a la línea de tiempo. Debes averiguar el año del acontecimiento
- 3- Descubre usando internet, que personaje va en cada acontecimiento
- 4- Recuerda que los elementos deben ir en orden cronológico y que ninguna fecha puede anotarse dos veces en la línea de tiempo
- 5- Las fechas van de 1945 a 1970
- 6- Las fechas van de un color, SOBRE la línea de tiempo
- 7- Los acontecimientos se anotan de otro color, bajo las fechas
- 8- Los personajes se anotan de otro color, bajo los acontecimientos
- 9- El trabajo puede ser hecho en papel de distinto tipo, así como en PPT o WORD. acá Tutoriales:

<https://www.youtube.com/watch?v=mSJZMSXmbtQ>

LINEA DE TIEMPO DE CHILE Y EL MUNDO EN LA SEGUNDA MITAD DEL SIGLO XX

Nº	ACONTECIMIENTOS	FECHAS	PERSONAJES
1	Fidel Castro entra en la Habana	1959	Che Guevara
2	Alemania y Japón se rinden, termina la SGM	1945	Jorge Alessandri
3	Se crea cédula única de votación en Chile	1958	Pablo Neruda
4	Primera mujer en orbitar en el espacio	1963	Valentina Tereshkova
5	Comienza el gobierno de Eduardo Frei M.	1964	Gabriel Gonzalez Videla
6	Creación del Banco Central		Neil Armstrong
7	Bomba atómica sobre Hiroshima		Clotario Blest
8	Se inventa la píldora anticonceptiva		John Kennedy
9	Gonzalez Videla promulga la "Ley maldita"	1948	Nikita Krushchev
10	Megaterremoto y maremoto en Valdivia	1960	Carlos Ibañez del Campo
11	Nobel de literatura para Chile		Marthin Luther King
12	Se funda la CUT	1953	Salvador Allende
13	Crisis de los misiles de Cuba	1962	Alfredo Stroessner
14	Golpe de Estado de Paraguay		Roberto Viaux
15	Golpe de Estado de Guatemala		Jorge Alessandri
16	Golpe de Estado de Brasil		Jacobo Árbenz
17	Revolución de la Chaucha		João Goulart
18	Epidemia de Influenza en Chile (20.000 muertos)	1957	Violeta Parra
19	Carlos Ibañez del Campo comienza su gobierno	1952	John Lennon
20	Misión Klein Sacks	1955	Mohammed Alí
21	Martin Luther King es asesinado		Eduardo Frei
22	Tacnazo (intent de golpe de estado)		Neil Armstrong
23	Creación del Ministerio de la Vivienda (Chile)		Leonel Sanchez
24	EEUU se retira de Vietnam		
25	Se construye el muro de Berlín	1961	

26	Jorge Alessandri comienza su gobierno	1958	
27	Se promulga Ley de Reforma Agraria (Reforma del macetero)	1962	
28	“Batalla de Santiago”		
29	Guerra de Corea		
30	Asesinato del General René Schneider	1970	
31	Se crea Televisión Nacional de Chile		
32	Creación de la Alianza para el Progreso		
33	Mundial de Fútbol en Chile	1962	
34	Chilenización del Cobre	1966	
35	Llegada del Hombre a la Luna		

PAUTA DE EVALUACIÓN

CRITERIO	PUNTAJE
Ubica todas las fechas en el orden cronológico correcto	15
Ubica todos los acontecimientos en la fecha correspondiente	30
Ubica los personajes en la fecha adecuada y en los acontecimientos relacionados	20
Respeta las instrucciones diferenciando fechas, acontecimientos y personajes con distintos colores	15
La línea de tiempo muestra orden y estructura	10
TOTAL	80

II- Busca información en internet para responder a las siguientes preguntas sobre diferentes procesos históricos de la segunda mitad del siglo XX. (5 puntos c/u) (40%)

- 1- Explica con tus palabras en que consistió la Guerra Fría
- 2- ¿Cuál fue el impacto de la Guerra Fría en los países latinoamericanos?
- 3- Investiga, ¿Por qué era necesaria una reforma agraria para Chile y América Latina?
- 4- Averigua cuales fueron las causas y consecuencias de la Revolución Cubana
- 5- ¿En qué consistió el modelo ISI implementado en Chile?
- 6- ¿Cuáles fueron los problemas que presentó el modelo ISI en Chile y que lo llevaron a su fracaso?
- 7- Investiga ¿en qué consistió la “nueva ola” y el “canto nuevo” en Chile?

III- Selecciona y escucha una canción del “Canto Nuevo” chileno. Luego haz un afiche para promocionar la canción. Recuerda usar colores. Puedes usar diferentes técnicas (dibujos, recortes de diarios o libros, etc)

RUBRICA (12 pts) (40%)

Criterios	Nivel 1 (3 pts)	Nivel 2 (2 pts)	Nivel 3 (1 pto)	Nivel 4 (0 ptos)	Puntaje
1. Uso del tema	El afiche refleja claramente lo expresado en la canción	El afiche refleja solo parcialmente lo expresado en la canción	El afiche refleja solo en una parte mínima lo reflejado en la canción	El afiche no tiene ninguna relación con la canción	
2. El afiche presenta elementos históricos fácilmente identificables	El afiche presenta estilos artísticos que reflejan los usados en la época de la canción	El afiche refleja solo parcialmente elementos característicos del estilo artístico de aquella época	El afiche casi no presenta elementos que reflejan la época de la canción	El afiche no tienen ninguna relación con la época histórica de la canción	
3. El afiche cumple con los requisitos de un afiche publicitarios de un afiche	El afiche llama la atención del público, es llamativo	El afiche solo parcialmente logra la finalidad de captar la atención	El afiche no refleja su finalidad	El afiche no presenta ninguna característica que lo pueda identificar como tal	
4. Presenta un trabajo colorido, muestra limpieza y pulcritud en su ejecución	El afiche esta realizado de forma limpia, refleja el trabajo realizado, con viveza de colores o técnicas artísticas	El afiche presenta diversos problemas de limpieza, falta de variedad en los colores que impiden producir un efecto de atención en los espectadores	El afiche muestra falta de trabajo ,está sucio o con muy pocos elementos que lo destaquen como tal	El afiche es solo un dibujo sin ningún elemento característica de un trabajo de este tipo	

GUÍA DE TRABAJO N°3

LA TOMA DE DECISIONES EN SITUACIONES FINANCIERAS Y ECONÓMICA

NOMBRE	
CURSO	CUARTO AÑO MEDIO A, B, C y D
FECHA	
PROFESOR	VÍCTOR ROSSEL victorrossel@gmail.com aleyton@mlbombal.cl
PROFESOR PIE	Franco Vicuña R.

Objetivo de Aprendizaje: Resolver problemas aplicando porcentajes. Organizar información sobre presupuesto y planificación.

ACTIVIDAD 1 (PORCENTAJES)

Resolver los siguientes ejercicios aplicando porcentajes:

1. Cristian necesita imprimir un informe de Ciencias Naturales. Para ello, tienes las siguientes opciones:

Bazar 1

Precio por página: \$120

Por cada 5 páginas: 15%
de descuento.

Bazar 2

Precio por página: \$150

Por cada 3 páginas: 25% de
descuento.

1. Si necesita imprimir 8 páginas ¿En qué bazar le conviene hacerlo?

2. En Chile, actualmente los libros se encuentran sujeto al 19% del IVA (Impuesto al Valor Agregado)

- a. ¿Cuál sería el precio **sin IVA** de un libro que cuesta \$32.140?

- b. ¿Cuál es el precio final de un libro cuyo **valor neto** es de \$ 18.000?

- c. Si el impuesto al libro se **redujera al 5%**. ¿en qué porcentaje disminuiría el precio actual de ambos libros?

ACTIVIDAD 2

Leer con atención.

Un **presupuesto** es un instrumento para gestionar nuestra **economía**. En él se describen los ingresos esperados y los gastos previstos durante un periodo de tiempo, generalmente un mes. Entre los gastos se considera una cantidad como ahorro para proyectos personales y fondos de emergencias.

Una vez seleccionado el presupuesto, se debe comprobar la relación entre ingresos y gastos:

- a. Si los ingresos mayores que los gastos tenemos un **SUPERÁVIT** (ahorro)
- b. Si los ingresos son iguales a los gastos estamos en **equilibrio**
- c. Si los ingresos son menores que los gastos tenemos un **DÉFICIT** (pérdida)

En general, por ejemplo, las funciones del presupuesto familiar, son

- a. Controlar los gastos.
- b. Gastar en forma inteligente.
- c. Conocer la situación económica.
- d. Planificar el futuro.

PRESUPUESTO Y PLANIFICACIÓN

¿Cómo organizas tus finanzas personales?

Observa el presupuesto que elaboró Cecilia para el mes de Marzo 2019. Luego realiza las actividades:

INGRESOS
Mesada de mis papas: \$25.000
Esperar a los hijos de mis vecinos a la salida del Liceo: \$20.000
Regalo de mi abuela cada mes: \$10.000
Venta de polerón: \$ 8.000

GASTOS
Recarga de celular: \$ 6.000
Salida al cine: \$14.000
Colación del liceo: \$8.000
Salida de distracción: \$11.000
Ahorro :\$5.400

1. **Calcular** los **INGRESOS** de Cecilia del mes de Marzo.

2. **Calcular** los **Gastos** de Cecilia del mes de Marzo.

3. A fin de mes podrías ahorrar más. **¿Por qué?**

ACTIVIDAD 3

Resuelve y analiza el siguiente problema:

1. Un local de comida gasta mensualmente lo siguiente:

Insumos	Gastos mensuales
Agua	\$200.000
Luz	\$150.000
Arriendo de local	\$570.000
Seguros	\$205.000
Salarios del personal	\$3.750.000
otros	\$137.000

- a. **Calculo** el gasto **anual** de la empresa:

- b. Si con el **45% del ingreso mensual** de la empresa se pagan los salarios del personal. ¿cuál fue aproximadamente el **ingreso mensual** de la empresa?

- c. Si se quisiera **aumentar** los sueldos del personal en 15%. ¿en cuánto **disminuiría** la ganancia?

Profesor Coordinador

Alejandro Leyton
alejandrogaleyton@gmail.com

Profesor Asignatura

Víctor Rossel
victorrossel@gmail.com

Educador Diferencial

Franco Vicuña R.
fvicuna@mlbombal.cl

GUÍA DE TRABAJO N°4

LA TOMA DE DECISIONES EN SITUACIONES FINANCIERAS Y ECONÓMICAS

PRESUPUESTO Y PLANIFICACIÓN

NOMBRE	
CURSO	CUARTO AÑO MEDIO A, B, C y D.
FECHA	
PROFESOR	VÍCTOR ROSSEL victorrussel@gmail.com aleyton@mlbombal.cl
PROFESOR PIE	Franco Vicuña R.

Objetivo de Aprendizaje: Resolver problemas de la vida cotidiana sobre presupuesto y planificación aplicando diversas estrategias en la resolución de problemas.

ACTIVIDAD 1

PRESUPUESTO Y PLANIFICACIÓN

Observación: Lea con cuidado el problema y **establezca una estrategia** apropiada de cálculo. (Por ejemplo: Qué valores va a considerar,.....)

1. Carlos e Inés desean revisar sus finanzas para comprar una casa y evaluar un posible cambio laboral de Carlos. Sus ingresos y gastos mensuales son:

INGRESOS
Ingresos fijos
Inés: \$390.000 sueldo líquido
Carlos: \$ 300.000 sueldo líquido
Ingresos variables:
Carlos: \$370.000 trabajo independiente en casa.

GASTOS
Servicios básicos: \$ 47.000
Arriendo: \$380.000
Alimentación \$ 150.000
Transporte al trabajo:
Inés: \$ 40.000
Carlos: \$ 40.000

- a. Una de las opciones que están evaluando consiste en un **crédito hipotecario con cuotas mensuales de \$450.000** para una casa cercana al trabajo de Inés, con lo que **anula su gasto en transporte**, pero **umentaría** el de Carlos por el mismo concepto en **40%**. ¿En qué porcentajes variarán los ingresos y los gastos?

- b. Otra opción que están considerando es que Carlos deje su trabajo actual para dedicarse a trabajar de forma independiente desde su casa, **aumentando su ingreso variable en 50% y anulando su gasto de transporte**. ¿En qué porcentajes variarán sus ingresos y sus gastos?

- c. Si decidieran llevar a cabo tanto el **cambio de casa como el cambio laboral**, ¿en qué porcentajes variarán los ingresos y los gastos?

- d. ¿Qué decisión **le recomendarían** tomar a Carlos e Inés? ¿Por qué?

Profesor Coordinador

Alejandro Leyton
alejandrogaleyton@gmail.com

Profesor Asignatura

Víctor Rossel
victorrossel@gmail.com

Educador Diferencial

Franco Vicuña R.
fvicuna@mlbombal.cl

Guía de trabajo

NOMBRE	
CURSO	3° y 4° Medio
FECHA	3 de abril
PROFESOR	Marcela Maldonado Almarza
PROFESOR APOYO PIE	

Correo: fran.maldonado.almarza@gmail.com

[Coordinador: aleyton@mlbombal.cl](mailto:aleyton@mlbombal.cl)

Las guías entregadas deberán ser pegadas en el cuaderno de la asignatura y serán revisadas la primera clase en que nos encontremos, esperando su apoyo, comprensión y colaboración entre casa y colegio podemos seguir avanzando.

¿Qué aprenderás en esta actividad?:

OA: Describir las características del quehacer filosófico, considerando el problema de su origen y sentido, e identificando algunas de sus grandes preguntas y temas.

Formular preguntas significativas para su vida a partir del análisis de conceptos y teorías filosóficas, poniendo en duda aquello que aparece como “cierto” o “dado” y proyectando diversas respuestas posibles.

Hemos leído en las guías anteriores fragmentos de textos donde vemos la inquietud de los autores de resolver preguntas tales como: ¿De qué se ocupa la filosofía? o ¿Para qué nos cuestionamos? o ¿Para qué **sirve** la filosofía? Etc., pero ¿De dónde viene esta necesidad de saber de dónde venimos o cómo se configura el mundo que habitamos? ¿Dónde comienza o dónde se origina todo esto que hoy conocemos como filosofía en occidente?

1. Lea atentamente el siguiente texto:

La filosofía europea que intentó resolver los problemas del universo y satisfacer su curiosidad por el cosmos sólo a través de la razón tuvo su origen en las prósperas ciudades comerciales de Jonia, en la costa de Asia Menor (Grecia), principalmente a principios del siglo VI a.c. Estos pensadores anteriores a Sócrates, fueron denominados *Pre-socráticos*. Con Sócrates habría un cambio en el interés filosófico, pues se comenzaría a interesar por los asuntos humanos.

La escuela jonia o milesia está representada por los nombres de Tales, Anaximandro y Anaxímenes, y está muy justificado llamarla escuela, porque estos tres pensadores nacieron en la misma ciudad jónica de Mileto, vivieron en la misma época, y la tradición dice que tuvieron entre sí relaciones de maestro/discípulo.

De dos maneras puede definirse el objeto de sus investigaciones. Buscaban algo permanente, estable, en medio del caos del cambio constante; y creían que lo encontrarían preguntándose: “¿De qué está hecho el mundo?” El mundo tal y como lo perciben nuestros sentidos, aparece inquieto e inestable. Muestra cambios continuos y manifiestamente

azarosos. El crecimiento natural puede producirse o puede ser frustrado por fuerzas exteriores ciegas. En cualquier caso, le sigue siempre la decadencia, y no hay nada que dure para siempre. Además vemos una infinita pluralidad de objetos que no guardan entre sí ninguna relación. **La filosofía comenzó** por la creencia de que detrás de este caos aparente existe una permanencia oculta y una unidad, discernibles por la mente, si no por los sentidos. Esto se aplica naturalmente, a toda filosofía. Como ha dicho un moderno escritor sobre el método filosófico: "parece haber hondamente enraizada en la mente humana una tendencia a buscar... algo que persista a través de los sentidos. En consecuencia, el deseo de una explicación sólo parece satisfacerse al descubrir que lo que parece nuevo y diferente existió siempre. De ahí la búsqueda de una identidad subyacente, de una materia persistente, de una substancia que perdura a pesar de los cambios cualitativos y por lo cual puedan explicarse esos mismos cambios.

Es central la creencia de que detrás de la aparente multiplicidad y confusión del universo que nos rodea existen una sencillez fundamental y una estabilidad que la razón puede descubrir.

Tales de Mileto se considera como el primer filósofo de occidente, y señaló que el principio de todas las cosas o arjé (arjé: Término griego que viene a significar etimológicamente principio, fundamento, comienzo, y que fue utilizado por los primeros filósofos para referirse al elemento primordial del que está compuesta y/o del que deriva toda la realidad material.) era el agua y la humedad. Expuso que la Tierra estaba sobre agua y que el alimento de todas las cosas es húmedo.

Por otro lado, Anaximandro presentó a este mundo como una concurrencia de cualidades opuestas que mantienen entre sí una constante guerra, cuatro de esas cualidades (caliente y frío, seco y húmedo) son primarias. El proceso de mundo es cíclico. El calor del sol seca el agua, y el agua apaga el fuego.

De Anaxímenes, tercera figura de la escuela milesia, no tenemos una cosmogonía sistemática, pero sí una nueva substancia considerada como substancia primera. Es el aire (en griego *aer*) En su estado natural, dice Anaxímenes, la atmósfera es invisible, pero puede condensarse en niebla y agua, y aun en substancias sólidas, como la tierra y las piedras. Cuando se enrarece, se calienta, y se convierte en fuego.

(Fuente: GUTHRIE, W.K.C *Los filósofos griegos de Tales a Aristóteles*. Ed: Fondo de cultura económica.)

En relación al texto que acaba de leer, responda:

2. Identifique la razón del nombre de *presocráticos* que reciben estos pensadores.

3. Nombre a los principales exponentes de la escuela jonia o milesia.

4. Reconozca el motor de la curiosidad de estos filósofos ¿qué buscaban?

5. **Identifique** el lugar geográfico en el que tuvo lugar este tipo de filosofía.

6. **Escriba** el nombre de cada pensador de la escuela milesia que aparece en el texto y al lado de cada uno de ellos escriba el nombre de lo que ellos consideraban como el principio de todas las cosas. (ej.: Anaximandro -)

7. **Defina** *arjé*

8. **Explique** con sus palabras el pensamiento de Tales de Mileto.

9. **Explique** con sus palabras el pensamiento de Anaximandro.

10. **Exponga** con sus palabras el pensamiento de Anaxímenes.

11. Según el texto ¿por qué comienza la filosofía? **Expréselo** con sus palabras.

12. **Contraste** el pensamiento de los tres pensadores expuestos en el texto.

13. De las tres teorías expuestas por Tales, Anaximandro y Anaxímenes, elija una y **dibuje** qué se imagina cuando hablamos de ella.

14. **Elabore** un pequeño escrito de no más de 10 líneas con su propia teoría del principio de las cosas. (todos los escritos serán válidos siempre y cuando estén bien fundamentados). Cuide su ortografía y redacción.

Sugerencia: este link corresponde a parte de un capítulo de la serie Merlí de la televisión catalana. En este episodio se expone a grandes rasgos el pensamiento presocrático, si tiene la oportunidad de ver el video, podría ser de ayuda para comprender mejor el texto.

https://www.youtube.com/watch?v=A_DI54eie44



Guía de términos científicos

NOMBRE	
CURSO	Tercero y cuarto medio
FECHA	
PROFESOR	Patricia Brito Ortega mail: pbrito@gmail.com pbrito@mlbombal.cl
PROFESOR APOYO PIE	Coordinador: aleyton@mlbombal.cl

Las guías entregadas deberán ser pegadas en el cuaderno de la asignatura y serán revisadas la primera clase en que nos encontremos, esperando su apoyo, comprensión y colaboración, entre casa y colegio podemos seguir avanzando.

¿Qué aprenderás en esta actividad?: reconocer y valorar los principales términos científicos, necesarios para la asignatura.

Habilidad: interpretar definiciones e imágenes,

Actividad 1: a continuación se presentan una serie de términos científicos, que son necesarios de manejar para la asignatura, por tanto se solicita pegar o mantener en cuaderno. Lee los términos y observa las imágenes, luego contesta preguntas.

Principales términos para el desarrollo de la asignatura:

Ciencias: Conjunto de conocimientos relacionados con las matemáticas, la física, la química, la biología y la geología



Ley científica: Es el enunciado que expresa las relaciones constantes entre fenómenos de la naturaleza, la sociedad o la mente. La ley científica se puede definir como relación invariable de términos.

Hipótesis: Se puede definir como una conjetura, como un supuesto con el cual se trata de explicar un hecho observado.

Teoría: Conjunto de reglas, principios y conocimientos acerca de una ciencia, una doctrina o una actividad, prescindiendo de sus posibles aplicaciones prácticas.



Vida: Propiedad o cualidad esencial de los animales y las plantas, por la cual evolucionan, se adaptan al medio, se desarrollan y se reproducen.



Biodiversidad: Diversidad de especies vegetales y animales que viven en un espacio determinado.

Medio Ambiente: Conjunto de circunstancias o factores físicos y biológicos que rodean a los seres vivos e influyen en su desarrollo y comportamiento.



Ecosistema: es un conjunto de factores bióticos y abióticos y sus relaciones

Poblaciones: corresponden a un conjunto de individuos de una misma especie que habitan en un espacio y tiempo común

Especies endémicas: Especie que se desarrolla y distribuye de manera natural en un área restringida.

Energía: La capacidad que tienen los cuerpos para cambiar. Todo lo que vemos a nuestro alrededor se mueve o funciona debido a algún tipo o fuente de energía.

Evolución: Existencia de un cambio, con el tiempo, de las formas individuales de vida en especies nuevas y diferentes. "Cambio en la diversidad y adaptación de las poblaciones de organismos"

Molécula: Agrupación definida y ordenada de átomos que constituye la porción más pequeña de una sustancia pura y conserva todas sus propiedades.

Molécula orgánica: un compuesto químico que contiene carbono, formando enlaces carbono-carbono y carbono-hidrógeno. En muchos casos contienen oxígeno, nitrógeno, azufre, fósforo, boro, halógenos y otros elementos menos frecuentes en su estado natural.

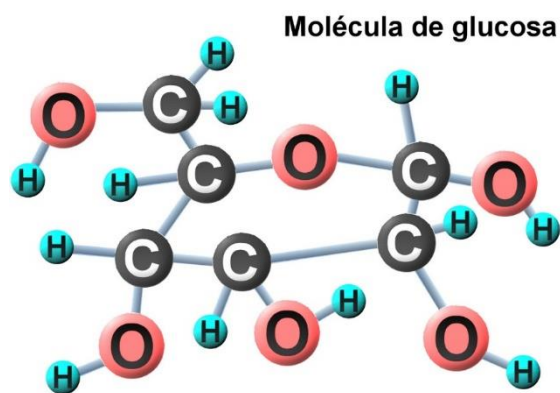

Inorgánicas: son moléculas que forman parte de los organismos vivos pero que no poseen hidrocarburos en su composición molecular.



Cambio climático: variación del clima del planeta Tierra generada por la acción del ser humano.



Efecto invernadero: Efecto de absorción de calor (radiación infrarroja) por parte de todos los componentes que absorben calor en la atmósfera (que absorben radiación infrarroja). Incluye GEI, nubes y aerosoles.

Calentamiento Global: Incremento en el promedio de temperatura de la atmósfera terrestre que puede ocasionar cambios en el clima global.

Actividad 2:

1-Según la definición de ciencia y observando la imagen a continuación ¿Qué implica la ciencias?

2-¿Que significa que una ley científica sea invariable de términos?

3-¿Qué ley científica conoces? menciona al menos dos (inspírate en la imagen)

3- Lee atentamente la definición de hipótesis y señala si las siguientes afirmaciones son hipótesis o no

a) “La tierra presenta dos movimientos en torno al sol, la traslación y rotación” _____

b) “El electrón se mueve como onda y como partícula” _____

c) “Gracias a la ley de gravedad nos mantenemos pegados al suelo “ _____

4-Viendo la definición de vida y sabiendo la actualidad del corona virus (covid-19), ¿crees que este se puede considerar un ser vivo? justifica

5-Observa la imagen que retrata biodiversidad, medio ambiente, etc. y señala:

a) nombra un factor abiótico y uno biótico que aparezca en la imagen. (Recuerda que el prefijo bio es vida) _____

b) nombra dos poblaciones presentes en la imagen:

6- Nombra otras moléculas que conozcas (al menos tres)

7- ¿Que representa la imagen de cambio climático ? Explica



LICEO TECNICO PROFESIONAL
MARÍA LUISA BOMBAL
VALPARAÍSO

Guía de trabajo “Educación Física” N°2

NOMBRE	
CURSO	4ºA-B-C-D
FECHA	
PROFESOR	Juan Goya Aravena
CORREO	igoya@mlbombal.cl aleyton@mlbombal.cl
PROFESOR APOYO PIE	

Las guías entregadas deberán ser pegadas en el cuaderno de la asignatura y serán revisadas la primera clase en que nos encontremos, esperando su apoyo, comprensión y colaboración entre casa y colegio podemos seguir avanzando.

Instrucciones:

1. Lea el texto que se entrega a continuación.
2. A partir de la información entregada desarrolle la actividad que se entrega al finalizar el texto.

BENEFICIOS DEL EJERCICIO FÍSICO

Está demostrado que practicar ejercicio de forma regular contribuye a mantener una buena salud y a prevenir enfermedades.

1. Beneficios del ejercicio físico

Realizar de forma regular y sistemática una actividad física ha demostrado ser una práctica muy beneficiosa en la prevención, desarrollo y rehabilitación de la salud, a la vez que ayuda al carácter, la disciplina y a la [toma de decisiones](#) en la vida cotidiana.

El ejercicio físico, ya sea de corta o larga duración, contribuye a establecer un bienestar mental, mejorando la autonomía de la persona, la memoria, rapidez de ideas, etcétera, y promoviendo sensaciones como el optimismo o la euforia, al tiempo que se [mejora la autoestima](#) de las personas, lo que produce beneficios en diferentes enfermedades como la [osteoporosis](#), la [hipertensión](#) o las crisis diabéticas.

Todas las actividades encaminadas a mejorar la forma física (por ejemplo, tras un período largo de inactividad), deben realizarse de manera progresiva. Cada deportista debe analizar las demandas de su deporte de elección antes de decidir su plan de entrenamiento.

La intensidad y la carga deben ser determinadas de forma individual, ya que dependen del nivel técnico y de la condición física de cada persona.

Beneficios biológicos

- Mejora la forma y [resistencia física](#).
- Regula las cifras de [presión arterial](#).
- Incrementa o mantiene la densidad ósea.
- Mejora la resistencia a la insulina.
- Ayuda a mantener el peso corporal.
- Aumenta el tono y la fuerza muscular.
- Mejora la flexibilidad y la movilidad de las articulaciones.
- Reduce la sensación de fatiga

Beneficios psicológicos

- Aumenta la autoestima.
- Mejora la autoimagen.
- Reduce el aislamiento social.
- Rebaja la tensión y el estrés.
- Reduce el nivel de [depresión](#).
- Ayuda a relajarte.
- Aumenta el estado de alerta.
- Disminuye el número de accidentes laborales.
- Menor grado de agresividad, [ira](#), angustia...
- Incrementa el bienestar general.

2. Deporte y trabajo

Trabajar de sol a sol ya no es excusa para practicar deporte. Existen empresas con programas de ejercicio físico establecidos para sus trabajadores durante horas laborales. Estos programas llevan a un mejor desarrollo del trabajo junto con una actitud más positiva de los empleados. Los empresarios ven en estos programas de ejercicio una inversión, no un gasto, puesto que a la larga conlleva beneficios laborales:

- Menor número de llegadas tardías al trabajo.
- Aumenta la productividad en la jornada laboral.
- Mayores vínculos de lealtad del trabajador con la empresa.
- Menor número de bajas laborales.
- Menor rotación de empleados.

Por otro lado, son también cada vez más las empresas que organizan diferentes actividades relacionadas con el deporte fuera del entorno laboral, con el fin de que sus trabajadores dejen a un lado el estrés, fraternicen con los compañeros de trabajo y mejoren su [empatía](#) con la empresa.

3. Cómo realizar un calentamiento perfecto

No preparar el cuerpo calentando los músculos antes de hacer una actividad física es la manera más rápida de acabar lesionándose.

3.1. Para qué sirve el calentamiento

A pesar de que quienes hacen ejercicio cada vez son más conscientes de la importancia del precalentamiento, así como del estiramiento al terminar una actividad, el hecho de no preparar los músculos antes y después de hacer deporte sigue siendo la principal causa de las [lesiones deportivas](#) que atienden los centros de salud.

Aunque los problemas que pueden presentarse dependen, sobre todo, del tipo de deporte que se practique y del estado físico de cada persona, las zonas que más sufren en la práctica deportiva son las rodillas, los tobillos, los hombros y las muñecas, desde el punto de vista de las articulaciones; mientras que las lesiones más frecuentes son los [esguinces](#), [las roturas de ligamentos](#), las contracturas y [las fracturas](#).

3.2 Pauta básica de calentamiento

Hacer ejercicio físico es fundamental para la salud pero, antes de empezar, hay que calentar los músculos para evitar lesiones. Te entrego cinco pautas básicas en las que debes fijarte y que debes seguir a la hora de realizar un buen calentamiento. Son las siguientes:

I. Duración

Antes de realizar cualquier ejercicio, el precalentamiento debe durar entre 15 y 20 minutos, dependiendo de la actividad y del estado físico de cada persona. Por ejemplo, para practicar un deporte de invierno, es recomendable alargar la duración hasta los 20 minutos, ya que los músculos tardan más en coger el tono correcto. Lo mismo ocurre con quienes no practican deporte de forma habitual, ya que un sobreesfuerzo sin estar preparado puede dar lugar a roturas musculares.

II. Calentar grandes grupos musculares

Los especialistas recomiendan empezar la preparación con una actividad aeróbica rítmica y suave, como la rotación de las extremidades, para luego pasar, por ejemplo, a una breve carrera sin moverse del sitio para activar las piernas.

III. Focalizar en músculos concretos

El segundo paso es centrarse en los músculos individuales, haciendo especial hincapié en aquellos que más se van a utilizar en la práctica deportiva; en este caso, conviene no centrarse sólo en los grandes grupos musculares, ya que todas las partes de nuestro cuerpo pueden sufrir una indeseada lesión, como los dedos de los pies para un partido de fútbol o una carrera, o los dedos de las manos si va a practicar baloncesto o balonmano. Es importante acostumbrarse a una rutina para no olvidar ninguno.

IV. Flexibilidad

La clave del calentamiento es estirar los músculos, tanto para que respondan mejor ante cualquier esfuerzo como para que estén preparados para proteger los huesos y evitar una rotura si se produce una caída. El estiramiento sirve para mejorar la flexibilidad de los músculos. Se puede empezar intentando tocar los pies con las yemas de los dedos de la mano, girar los brazos en diagonal y trabajar las articulaciones, lo que también ayudará a [evitar esguinces](#) y otras lesiones. Es aconsejable también entrelazar los dedos de la mano y con las palmas hacia arriba situarlas por encima de la cabeza, lo que ayuda a fortalecer los músculos dorsales y desentumecer las vértebras.

V. Estiramientos al terminar el ejercicio

Tan importante es el precalentamiento como estirar los músculos después de haber realizado ejercicio. Se debe dedicar alrededor de 10 minutos a estirar. El objetivo es aprovechar que los músculos están calientes para estirarlos y evitar que se contraigan por una ausencia repentina de la tensión muscular provocado por el ejercicio. En estos casos, se trata de forzar el músculo, por ejemplo, empujando el brazo doblado desde el codo hacia el hombro contrario hasta el momento en el que se sienta tensión, pero nunca dolor. Doblar la rodilla y empujar desde el tobillo hacia arriba es otro ejercicio para estirar los músculos de la pierna. Si en algún momento se produce dolor, es necesario relajar la presión.

4. Fases del calentamiento

Para hacerlo más sencillo, podemos dividir el calentamiento de 15 minutos en tres fases

Minuto 1 a 5



Para poner en marcha los músculos, se puede empezar caminando y aumentar el ritmo hasta terminar en una carrera suave o subiendo y bajando las escaleras de nuestro edificio. Si se está en un gimnasio, se puede empezar utilizando una bici estática o una elíptica e incrementar la velocidad paulatinamente, lo que también es más saludable para aquellas personas que tienen problemas en las articulaciones inferiores o padecen de lumbalgias, ya que la carrera está contraindicada en estos casos.

:

Minuto 5 a 10



Cuando las piernas se han calentado, se puede pasar a los brazos, empezando con movimientos rotatorios y en diagonal. En este bloque, conviene también reforzar los músculos del cuello girando lentamente la cabeza, aunque sin forzar ni añadir tensión. Los últimos dos minutos de esta tanda se puede dedicar a hacer abdominales o lumbares.

Minuto 10 a 15



Los ejercicios incluidos en esta fase dependerán del ejercicio concreto que se vaya a realizar, ya que tienen que estar relacionados con los movimientos que se efectuarán en la práctica deportiva. Por ejemplo, en el caso de un partido, se pueden hacer pases de pelota, tiro a portería o canasta; mientras que, si se va a hacer [esquí](#) o [patinaje](#), conviene simular los movimientos de tobillo o rodillas que se utilizarán después.

ACTIVIDAD

En una hoja de Oficio o Carta responda las siguientes preguntas:

1. ¿Qué beneficio trae hacer actividad física durante la semana?
2. Explique detalladamente el tipo de calentamiento que debería realizar según su Especialidad (Gastronomía- Hotelería- Turismo).



LICEO TÉCNICO PROFESIONAL
MARÍA LUISA BOMBAL
VALPARAÍSO

Guía de emprendimiento y empleabilidad

NOMBRE	
CURSO	4ºb Gastronomía ,4ºC Hotelería y 4D Turismo
FECHA	
PROFESOR	Cristian Olguín Vega colquin@mlbombal.cl aleyton@mlbombal.cl
PROFESOR APOYO PIE	Franco Vicuña Riveros

Las guías entregadas deberán ser pegadas en el cuaderno de la asignatura y serán revisadas la primera clase en que nos encontremos, esperando su apoyo, comprensión y colaboración entre casa y colegio podemos seguir avanzando.

PARTE I

¿Qué aprenderás en esta actividad?:

- Una vez realizada la guía anterior aplique el desarrollo de ella para contestar esta guía.
- Se aprenderá los pasos a seguir para realizar un emprendimiento pequeño.
- Analizaremos en primera instancia, el contexto del emprendimiento.



Trabajando el contexto

“Francisca viaja a celebrar su cumpleaños a la localidad en la cual nació su madre, en la región del Maule. El pueblo es muy pequeño, apenas viven allí 20 personas de todas las edades.

Francisca encuentra que es muy difícil acceder a internet allí, pues la señal es débil y no hay ninguna casa en la que haya una computadora. Como aprecia que no hay competencia, identifica una oportunidad de emprendimiento comensal allí, un local con algunas computadoras y además proveer conexión a internet. De esa forma todos los turistas que visiten la localidad durante las vacaciones podrán conectarse fácilmente.”

Preguntas

Lea el párrafo y **analice**, luego **contesta** las siguientes preguntas:

- 1.- ¿Qué debilidad presenta su proyecto?
- 2.- Aunque es cierto que allá no tendrá competencia, ¿funcionaria su propuesta? ¿por qué?
- 3.- ¿Qué problema ha tenido Francisca para identificar correctamente la oportunidad de emprendimiento?
- 4.- ¿Para qué sirve tener en cuenta el contexto social en el que deseamos emprender, y los recursos que necesitamos?

PARTE II

- El objetivo de investigar el contexto social es descubrir amenazas, riesgos y limitaciones a los que puede estar expuesto nuestro proyecto de negocio, así se puede tener en cuenta las circunstancias del entorno.
- Para realizar una investigación del contexto social debemos tener en cuenta cinco áreas distintas:
 - 1.- Entorno económico
 - 2.- Entorno social
 - 3.- Entorno legal
 - 4.- Entorno tecnológico
 - 5.- Entorno ambiental
- Una vez **leído** el párrafo y **contestadas** las preguntas anteriores, aplique **los 5 entornos** al emprendimiento de Francisca.

1) Entorno Económico:

2) Entorno Social:

3) Entorno Legal:

4) Entorno Tecnológico:

5) Entorno Ambiental:

Sugerencias o ajustes (PIE):

- 1) En primer lugar, lea tranquilamente y con atención los distintos textos de la guía.
- 2) Se recomienda utilizar técnicas de lectura, tales como subrayado o **destacado** de las ideas importantes de cada párrafo.
- 3) Importante mencionar que podría hacer una lectura rápida de los textos y luego releer utilizando la técnica anteriormente nombrada.
- 4) Si tiene dudas sobre algún concepto, le recomiendo busque su definición en internet (darle un buen uso al celular).
- 5) Le deseo éxito, saludos fraternos.

Reseña Histórica y Turística

Patrimonio de la humanidad, fue descubierta en 1536 por Don Juan de Saavedra (Subalterno). Quien le dio el nombre "Valparaíso" por tan hermoso paisaje y en recuerdo de su tierra natal; el 13 de Septiembre de 1544 es nombrado puerto oficial de la ciudad capital de Chile.

Ubicación Geográfica

Está ubicada a 112 km Al noroeste de Santiago. Posee una población de 275 mil habitantes aproximadamente. Es un importante puerto marítimo y centro industrial, así como también una de las mayores ciudades del país. Entre sus actividades económicas destacan el procedimiento de alimentos, productos petroquímicos, metalúrgicos, entre otros. Ofrece gran variedad de lugares hermosos y pintorescos, como plazas, cerros, caletas pesqueras, calles llenas de recovecos, etc.

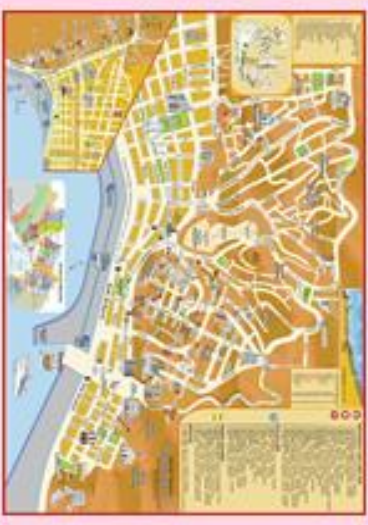

Circuito

Turístico:

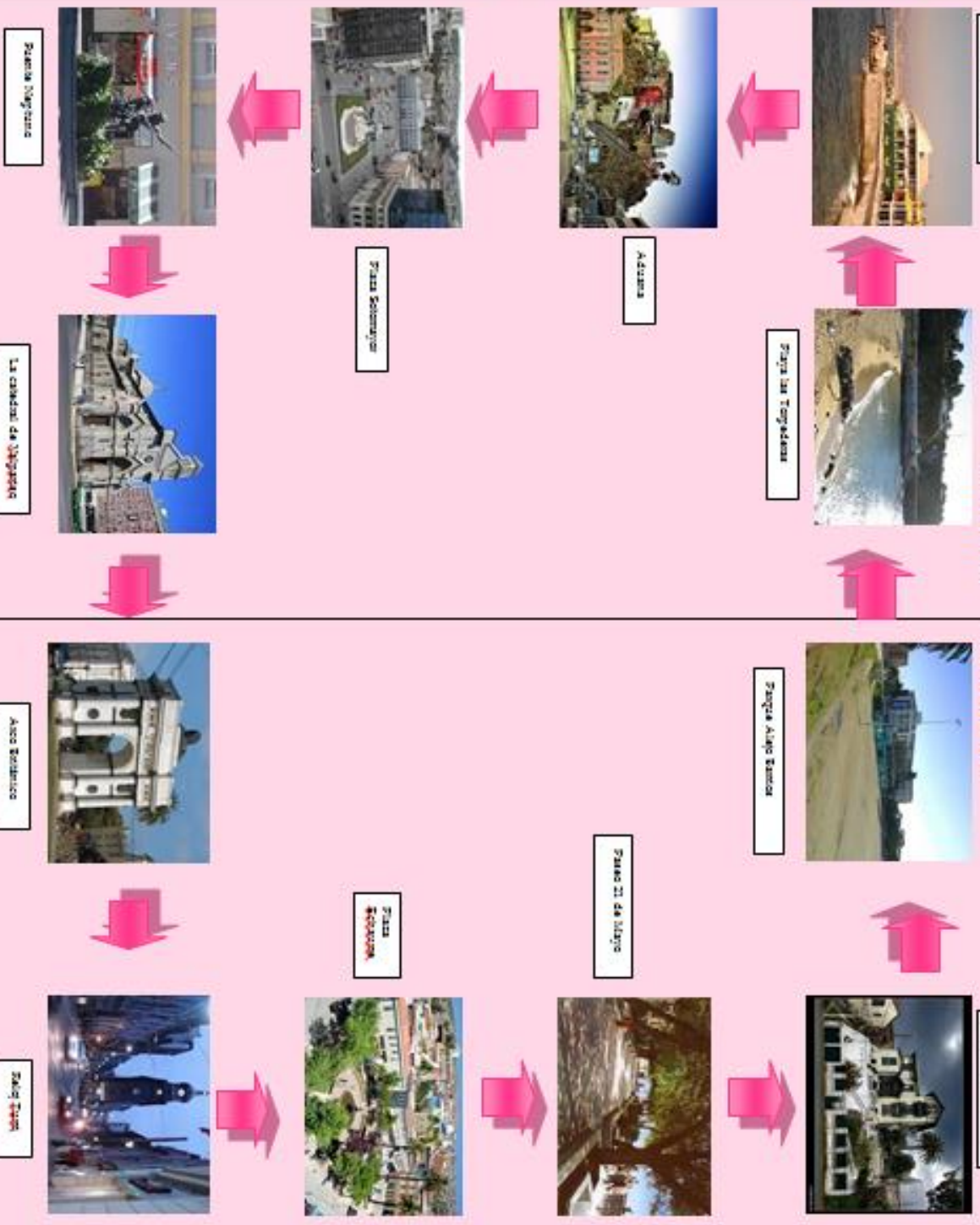



LICEO TÉCNICO PROFESIONAL
MARÍA LUISA BOMBAL
VALPARAÍSO

Guía de trabajo

NOMBRE	
CURSO	Cuarto Medio D Turismo Inglés para la Comunicación en Turismo
FECHA	
PROFESOR	David Venegas dvenegas@mlbombal.cl aleyton@mlbombal.cl
PROFESOR APOYO PIE	

Las guías entregadas deberán ser pegadas en el cuaderno de la asignatura y serán revisadas la primera clase en que nos encontremos, esperando su apoyo, comprensión y colaboración entre casa y colegio podemos seguir avanzando.

¿Qué aprenderás en esta actividad?:

Reading Comprehension (Comprensión Lectora)

Topic: Is there a Bank Near Here?

- OBJECTIVE(S):
- A. Get new vocabulary.
 - B. Read for information related to directions.
 - C. Ask for and give directions.

Remember

Activity 1) Look at the pictures. Write their name.



Activity 2) Match each picture to the correct word.

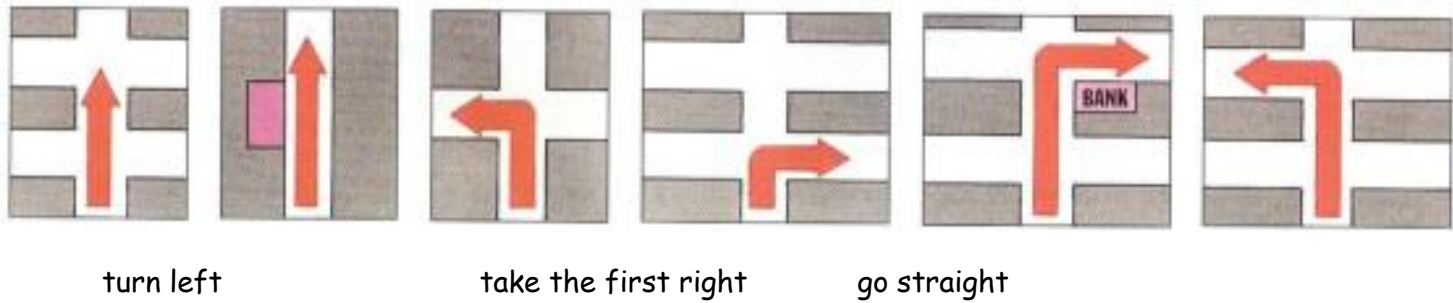
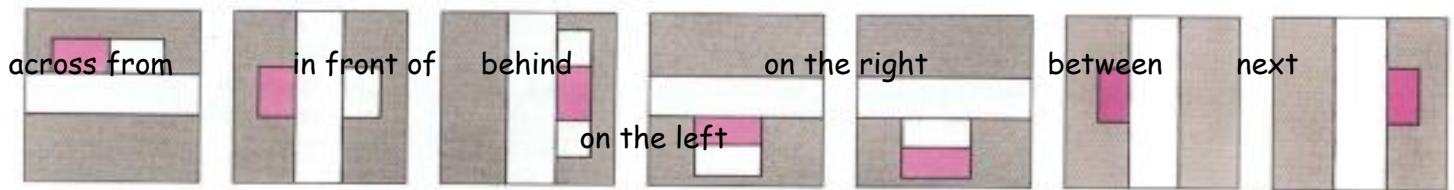

Activity 3) Put the following words in the correct order

- a. you / can / ? / me / help = Can you help me?
- b. need / to change / I / my / ticket
- c. thank / very / you / much
- d. is / there / near / a shop / the hotel
- e. a 10 minutes/ walk / from here /walk / it is about
- f. is / it / far / not

Activity 4) Unscramble the words.

- a.. AVNUEE = AVENUE
- b. STETRE
- c. CKOBL
- d. CONERR
- e. MESTRE
- f. LKWA
- g. SHAC INTPO

Understand

1

- GUEST** Good morning, can you help me? I'm looking for a travel agent, as I need to change my ticket.
- EMPLOYEE** Certainly, it's not far. Go out of the hotel and turn left. Go along Avenue de Verdun for about 100 metres and there are two travel agents on your left.
- GUEST** So I go out of the hotel, turn left and along Avenue de Verdun for 100 metres.
- EMPLOYEE** That's right.
- GUEST** Thank you very much.
- EMPLOYEE** You're welcome.

Texts: Dialogues (Sigue en actividad 5)

3

- GUEST** I'm looking for a photo shop, please.
- EMPLOYEE** There's one very near the hotel in Avenue de Suède. Go out of the hotel, turn right and go along to Avenue de Suède. Turn right into Avenue de Suède, and you'll see the photo shop opposite.
- GUEST** Avenue de Suède, OK, thank you.
- EMPLOYEE** You're welcome.

5

- GUEST** Is there a cash point near here, please?
- EMPLOYEE** Yes, it's not far. Go out of the hotel, turn right, then right again into Avenue de Suède. Go up the street to the corner, and there on the corner, on your right, is the cash point next to the bank.
- GUEST** So that's out of the hotel, turn right, and right again into Avenue de Suède, and then up that street to the corner.
- EMPLOYEE** That's it, madam, the cash point is on the corner, on your right next to the bank.
- GUEST** Next to the bank, yes, of course. Thank you.
- EMPLOYEE** You're welcome.

2

- GUEST** Can you tell me where the nearest bank is, please?
- EMPLOYEE** Yes, sir, it's just a few minutes walk. Go out of the hotel, turn right, go along Avenue de Verdun to Avenue de Suède, then turn right and go up Avenue de Suède until you get to Rue de la Buffa. The bank is on the corner, on your right.
- GUEST** So that's out of the hotel, right, right again up to Rue de la Buffa.
- EMPLOYEE** Yes, and the bank's on the corner.
- GUEST** Thanks very much.
- EMPLOYEE** It's a pleasure.

4

- GUEST** Is the cinema far from here, please?
- EMPLOYEE** It's about a 10-minute walk from here, sir. Turn left out of the hotel, and go along Avenue de Verdun until you get to Avenue Jean Médecin. Turn left, go up Avenue Jean Médecin, and there are two cinemas, one on your left and one on your right.

- GUEST** Let me see, that's left along Avenue de Verdun until I get to Avenue Jean Médecin.
- EMPLOYEE** That's right. Here, I can show you on the map.
- GUEST** Thank you.
- EMPLOYEE** You're welcome.

Activity 5) Read and write down the place each guest is looking for.

- 1.
- 2.
- 3.
- 4.
- 5.

Activity 6) Read the text again and list all the expressions used to ask for direction.
 Example, I'm looking for a travel agent.

Activity 7) Read the texts. Show the directions on the map with different color lines for each dialogue.

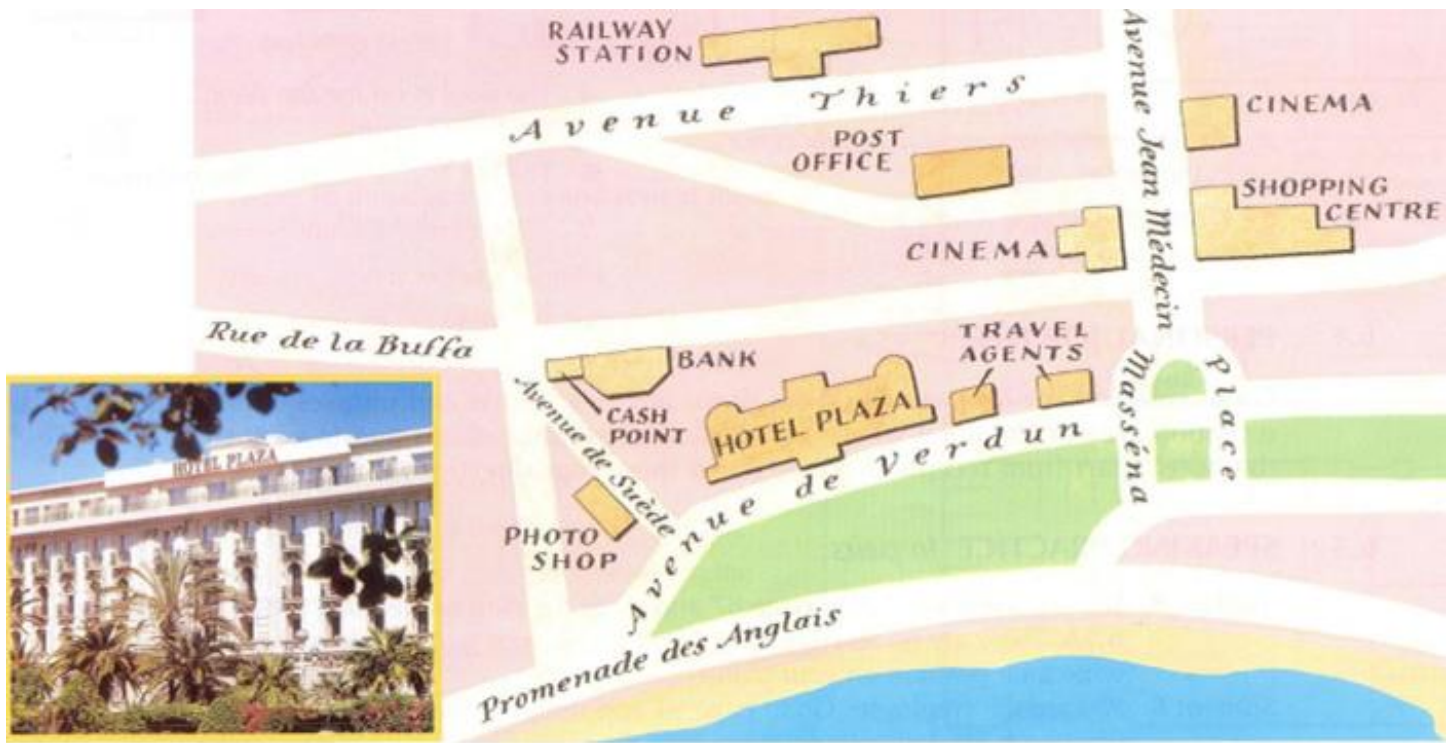

Hotel Plaza, Nice, France

Activity 8) Read the texts. Label the pictures with the correct preposition from the text.

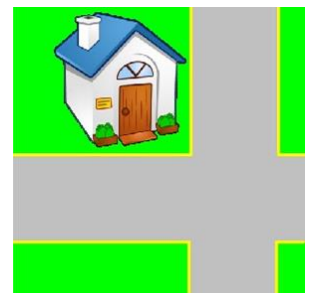

Apply

Activity 9) You are at hotel plaza. Find the shopping center on the map on activity 7 and write out the directions.

Guest: excuse me. I am looking for...

Employee:

Activity 10) Look at the map and read the description. Then write the name of places A-J.

Follow the road outside the hotel into the village. There are some shops on the right. The newsagent's is next to the fruit and vegetable shop. Continue past the supermarket and the bank and the railway station is along the road on your left. Continue under the railway bridge and you'll pass the church on your left. At the junction, turn left into Albi Road. Walk along the road towards the school. Opposite the school, take a narrow path to the left and continue through the wood. After leaving the wood, cross a bridge over the river and go straight on till you come to the castle. From here you have a wonderful view.

A	B
C	D
E	F
G	H
I	J

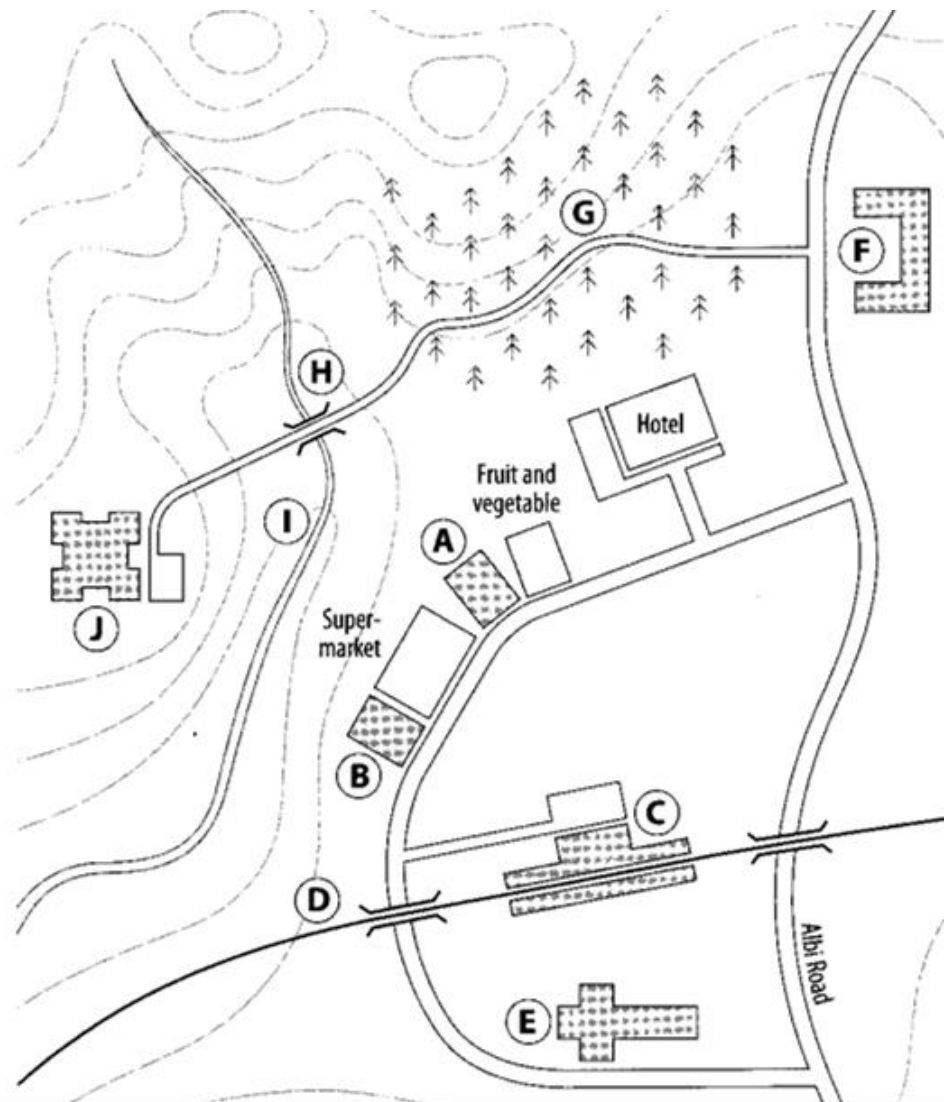

Activity 11) Draw a map for a small city. Write 2 dialogues for tourist asking for directions. Choose the starting point.



LICEO TECNICO PROFESIONAL

MARÍA LUISA BOMBAL

MÓDULO: CONDUCCIÓN DE GRUPOS TURÍSTICOS.

NOMBRE	
CURSO	4º D
FECHA	
PROFESOR	Patricia Retamales Atenas. pretamaies@mlbombal.cl aleyton@mlbombal.cl
PROFESOR APOYO PIE	Franco Vicuña Riveros.

OBJETIVO DE EVALUACIÓN: Identifica y describe los principales atractivos Patrimoniales de Viña del Mar desde su fundación.

Historia General de Viña del Mar

Período de las Haciendas

La historia de Viña del Mar se inicia con la llegada de los conquistadores y la división del valle de Peuco en dos grandes haciendas: la "Siete Hermanas", llamada así por las siete colinas que se ubican entre el Cerro Castillo y el Cerro Barón, y "La Viña del Mar", denominada así por los viñedos plantados en los terrenos que hoy ocupa el Palacio Rioja.



Origen de la Ciudad

Don José Francisco Vergara Echervers. Nacido en el valle de Colina, Provincia de Santiago, el 4 de diciembre de 1833, se educa en la capital hasta recibirse como Ingeniero Agrimensor en la Universidad de Chile. Posteriormente, ingresa en el proyecto de construcción de la línea férrea Valparaíso – Santiago, cuya sociedad lo contrató como ingeniero ayudante.

Los servicios prestados a la empresa constructora por el joven Vergara fueron muy valiosos, sobre todo en la construcción y supervisión de los trabajos del túnel de San Pedro, Provincia de Quillota.

Lamentablemente, en este punto de las obras, surgen dificultades económicas, razón por la cual decidió dedicarse a la agricultura, para ello toma en arriendo la hacienda de Viña del Mar, tierras que conoce bien debido a su larga estancia en el sector, producto de su participación en los trabajos de tendido de la línea férrea.

Gracias a sus constantes viajes de trabajo por el área de Viña del Mar, conoció a la joven Mercedes Álvarez, entonces de 18 años, nieta de doña Dolores Pérez. Su relación se transformó en amor y poco después, el 8 de agosto de 1859, contraen matrimonio. La hacienda, en manos de José Francisco Vergara pronto muestra signos de prosperidad. Pero, dentro de él, comienza a desarrollarse una idea, la de fundar una villa.

Esta, sin embargo, no se puede concretar hasta el fallecimiento del padre de Mercedes, su suegro Francisco Salvador Álvarez y de la madre de éste, doña Dolores Pérez, quien nunca permitió que las tierras se vendieran, tan sólo autorizó, en casos calificados, arriendos de largoplazo. No obstante la actitud obstinada de doña Dolores, que a juicio del historiador Carlos J. Larraín “padecía de pasión territorial”, a su muerte (1873), en el valle y, especialmente a lo largo de la línea férrea y en la llamada calle del Comercio (actual calle Valparaíso), se habían instalado numerosas casa quintas, posadas, chinganas y modestas viviendas.

Ante el interés por adquirir terrenos José Francisco Vergara, pocos días después del fallecimiento de su suegro, acaecido el 13 de octubre de 1873, solicitó la posesión efectiva de los bienes dejados por éste, pues deseaba cuanto antes hacer realidad su sueño de crear unavilla.

Tras el término de los trámites de posesión efectiva, levanta el plano respectivo, en el que figuran calles y plaza, manzanas y sitio para iglesia, cuartel de policía, escuela, juzgado, hospicio, matadero, cementerio, etc.

José Francisco Vergara hace la presentación oficial ante el Intendente de la Provincia de Valparaíso, don Francisco Echaurren, quien da su aprobación con fecha 28 de diciembre de 1874.

El documento nombra las calles: De la Marina, Arlegui, Valparaíso, Viana, Álvarez, Montaña, Bolívar, Quillota, Avenida de la Libertad, Quinta, Echevers, Villanelo, Traslaviña y del Castillo. Figuran también el pasaje Bohn y la plaza de Sucre.

Tan veloz fue el interés y desarrollo de Viña del Mar, que el 22 de febrero de 1878, los vecinos, aprovechando que el Presidente de la República don Aníbal Pinto y su ministro del Interior don Vicente Reyes se encontraban en Valparaíso, elevaron a la Intendencia una solicitud pidiendo la creación de una municipalidad y autonomía comunal para Viña del Mar. La solicitud fue firmada por los más connotados vecinos, entre los cuales podemos mencionar a los señores: Juan Venegas, Juan de Dios Arlegui, Antonio Subercaseaux, Benjamín Vicuña M., etc.

Ellos hacen presente a la autoridad que esta subdelegación va siendo cada día más numerosa y sus intereses van exigiendo cada día también una atención más cuidadosa.

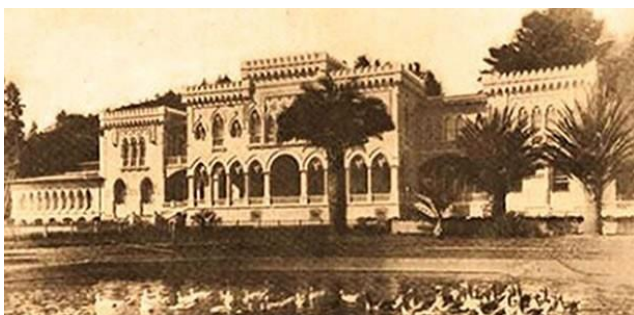

Palacio Vergara

Consolidación de la Ciudad y carácter recreacional

El sostenido crecimiento de la población viñamarina queda demostrado en las cifras censales, las que muestran 1.300 personas en 1874 a 2.094 (V Censo año 1875); 5.563 (VI Censo año 1885); 12.772 (VII Censo año 1895); 28.502 (VIII Censo año 1907); 42.630 (IX Censo año 1920); 52.880 (X Censo año 1930); 70.013 (XI Censo año 1940); 98.470 (XII Censo año 1952); 131.417 (XIII Censo año 1960); 198.971 (XIV Censo año 1970) y 259.296 (XV Censo año 1982).

Luego de un período de consolidación urbana registrado entre 1874 y 1906, Viña del Mar se ve enfrentada a un gran desafío impuesto por la fuerza de la naturaleza. El terremoto de 1906 dejó un saldo de 117 muertos, varios centenares de heridos y unos diez millones de pesos en daños, y obligó a las autoridades de la época a reconstruir la ciudad. Es así que se modificó el trazado de algunas calles, se crearon otras (ej: Av. Marina y Av. Del Mar-actual Av. Perú) y, sobre todo, los arquitectos crearon o adaptaron nuevos tipos de viviendas, con lo cual se satisfizo la demanda de hogares de un gran número de familias provenientes de Valparaíso que decidieron trasladarse a vivir a Viña del Mar. La comuna se fue poblando de casas, tipo chalet, de uno o dos pisos y amplios jardines interiores. También comienzan a surgir grandes casonas solariegas con caprichosas formas, tales como castillos, palacios y palacetes. Mención aparte merecen las hermosas casas - quinta, con atrayentes y muy cuidados antejardines, en los cuales las flores reinaban y las tradicionales palmeras (de todo tipo) daban un cálido toque exótico y algo tropical.

Bajo este contexto, la ciudad comienza a transformarse en un balneario recreacional y, luego, en un destino turístico-vacacional. Este cambio, si bien en sus inicios fue espontáneo, entre 1928 y 1936 adquiere características de empresa pública. En este último aspecto, si bien hay aporte de particulares, será el municipio local el que pasa a orientar, planificar y concretar las grandes obras y eventos que a partir de entonces se realizan en la comuna. A los primeros balnearios (Miramar y Recreo), desarrollados con el esfuerzo y tesón de activos y destacados vecinos -como Teodoro Von Schroeders, Luis Barros Borgoño y Alfredo Azancot Levi- le siguen prontamente Las Salinas, Caleta Abarca y Playa Amarilla, en los cuales la Municipalidad tuvo un rol destacado.

Siglo XX

Además del turismo, la ciudad tuvo un importante rol como centro industrial desde sus orígenes. La Refinería de Azúcar de Viña del Mar (1873) y la empresa Lever & Murphy y Cía. (1883), en primer lugar y, a partir de la década de 1900, otros importantes establecimientos industriales. Formaron parte de la vida de la ciudad. Entre los rubros de la industria comunal se tuvieron fábricas de ladrillo, velas, fideos, textiles, almidón, aceites, lácteos, caramelos y dulces, productos químicos, etc.

A lo anterior se suma el arribo de importantes contingentes militares, representados por diversas escuelas y reparticiones que la Armada establece en el sector de Las Salinas (presentes aún) y por la instalación del Regimiento de Caballería "Coraceros", desde 1917 hasta comienzos de la década de 1980.

Este personal y sus familias, representan un importante agente dinamizador del comercio y del desarrollo social de la ciudad.

Con el transcurrir de los años, la calle Valparaíso, originalmente conocida como “Calle del Comercio”, fue adquiriendo importancia por la variedad de establecimientos comerciales que allí se instalaron. Prestigiosas tiendas, bazares, casas de empeño, joyerías, cafeterías y salones de té, bancos y otras instituciones, van a ir configurando el desarrollo de todo un núcleo comercial y social de gran importancia. Pero el año 1928 será determinante para el desarrollo futuro de la ciudad.

En efecto, el 7 de febrero el Sr. Presidente de la República, General don Carlos Ibáñez del Campo, promulga la Ley Nº 4283, la cual otorga a la Municipalidad autorización para contratar un préstamo por 14 millones de pesos; crea una Junta Pro Balneario y autoriza el funcionamiento de un Casino de Juegos. Gracias al crédito, la Junta Pro Balneario podrá hacer realidad éste y otros proyectos. En cuanto al Casino, este trajo, con largueza, todos los beneficios esperados, permitiendo consolidar económicamente las siempre débiles arcas municipales. El comienzo de los años treinta será muy productivo en cuanto a obras de adelanto, entre ellas hay que destacar el Teatro Municipal, obra iniciada en 1925 pero inaugurada la noche del 11 de octubre de 1930 con la presentación de la ópera Thais; el Coliseo Popular de Plaza O’Higgins (hoy desaparecido); la Piscina Municipal de Ocho Norte (hoy desaparecida); baños públicos (hoy desaparecidos); remozamiento y creación de plazas; remodelación de la Cancha y Velódromo del Tranque (actual Sausalito, desde comienzos de los años 60); el Hotel O’Higgins, inaugurado en 1936; el Palacio Presidencial del Cerro Castillo, levantado con fondos fiscales fue inaugurado el 31 de enero de 1931 y; la pavimentación del camino costero Viña del Mar – Concón. Otro acierto municipal se produce el 19 de febrero de 1941 cuando por iniciativa del Alcalde Sr. Eduardo Grove se compran la Quinta Vergara (128.530 metros cuadrados) y una parte de la Hacienda Las Siete Hermanas (173.370 metros cuadrados) en la suma de \$ 9.532.750 pesos. Esta adquisición permitió que los vecinos y turistas pudieran tener a su disposición un gran parque y área verde destinado al paseo y la recreación familiar, además de permitir preservar valiosas especies vegetales y arbóreas. La Quinta Vergara, es así un paseo romántico y atrayente, lleno de encantadores rincones, permite trepar por entremedio de sus perfumadas quebradas y laderas, disfrutando de uno los parajes más encantadores del Chile Central.

A lo anterior se agrega también el gran palacio de estilo veneciano, antigua morada de la familia fundadora, construido por el arquitecto italiano Ettore Petri. Actualmente el recinto alberga al Museo de Bellas Artes y sus importantes colecciones pictóricas, a la Escuela de Bellas Artes. Desde 1960, su parque recibe a miles de personas que vienen a disfrutar del Festival Internacional de la Canción de Viña del Mar y otros eventos artístico-culturales.

Promediando la década de 1950, la ciudad comienza a experimentar nuevos y significativos cambios en su fisonomía urbanística, las viejas casas quinta, chalet y mansiones, emplazadas principalmente en la zona céntrica y Población Vergara, comienzan a ser reemplazadas por edificaciones de altura, fenómeno que continúa hasta nuestros días.



Instrucciones: Luego de leer el documento de la Fundación de Viña del Mar, **Responde.**

1. ¿ Cómo se llamaban originalmente las **dos haciendas** cuando llegaron los conquistadores al Valle del Peuco?.(1 punto)

R:

2. **Redacte** una breve biografía de José Francisco Vergara. (2Puntos)

R:

3. **Explique** ¿en qué circunstancias don Jose Fco Vergara funda la ciudad de Viña del Mar?. (3 puntos).

R:

4. ¿ En qué **año** y bajo qué **presidente** se funda la ciudad de Viña del Mar? (2 puntos)

R:

5. ¿cuál o cuáles fueron las **causas** por la cuales la ciudad debe ser reconstruida?

R:

6. **Nombre** los primeros balnearios de la ciudad. (1 punto).

R:

7. ¿ Por qué se dice que a principios de los años 30 fue productivo para la ciudad? .

Explique (3 puntos)

R:

8. **Elabore una línea de tiempo** identificando los principales hechos que marcaron la fundacion de Viña del Mar. (6 puntos)

R:

Sugerencias PIE

1) Recuerda LEER CON ATENCIÓN Y CALMA.

2) Recomiendo utilizar técnicas visuales de comprensión lectora: SUBRAYADO O **DESTACADO**, releer si es necesario, texto entero o por párrafo.

3) Si desea destacar o subrayar, hágalo con las ideas principales de los párrafos, o lo que usted crea pertinente.

4) ¡Éxito, saludos fraternos!



LICEO TECNICO PROFESIONAL
MARÍA LUISA BOMBAL
VALPARAÍSO

Producto 1: Elaboración de Tríptico Promocional de Valparaíso Parte I
Módulo: Elaboración de Programas turísticos.

NOMBRE	
CURSO	4ºD
FECHA	
PROFESOR	Patricia Retamales Atenas. pretamaies@mlbombal.cl aleyton@mlbombal.cl
Profesor PIE	Franco Vicuña Riveros.

Objetivo: Elabora tríptico promocional de Valparaíso.

Recordemos algunos conceptos:

- ❖ **Circuito Turístico:** Es una excursión organizada guiada por un profesional del turismo en donde se conocen varios atractivos turísticos. Se inicia en un punto 0 y se regresa por un camino distinto al inicial, regresando al punto 0.

- ❖ **Atractivo turístico:** Puede ser un recurso natural (bosques, ríos, lagos, montañas, etc.) o cultural (museos, edificios, iglesias, etc.) , que el hombre le ha designado un valor agregado al que ya tiene por si mismo y que son el motivo principal de visita de los turistas.

Instrucciones: El **tríptico** lo puedes **elaborar** en computador o en una hoja de block grande.

- El tamaño de la letra y el tipo es de tu elección
- Puedes utilizar un fondo de color (instrucciones)

Si vas a realizarlo en computador:

1. Abre el programa word y configuralo con tamaño oficio y de orientacion horizontal.
2. La primera hoja se debe partir en 2 columnas. Para ello inserta un cuadro de texto en el lado izquierdo de la hoja, luego un cuadro de texto al centro, como se muestra en el ejemplo:

Supongamos que esta es la hoja tamaño oficio horizontal.

Hoja 1

<p data-bbox="311 580 526 675">Cuadro de texto</p>	<p data-bbox="712 580 1248 650">CUADRO DE TEXTO</p>
--	---

3. En la hoja 1 en el cuadro de la izquierda con el subtítulo Reseña historica y

3. En la hoja 1, en el cuadro de texto de la izquierda escribe el subtítulo “Reseña histórica y Turística”. Debes **describir brevemente** la historia de Valparaíso y el turismo en la actualidad. Y en la otra mitad del mismo cuadro de texto **escribe** el subtítulo “Ubicación geográfica”, debes indicar la **ubicación** y **distancia** de Valparaíso a Santiago, luego **pega** un plano turístico de Valparaíso. Como se **indica** en la figura:

RESEÑA HISTÓRICA Y TURÍSTICA
Ghbhjbkjnnk.m.m.kmnn,n,m,,mbhvghbhbhbhbhbhm
bmbhbnbjnnjbgvbnmnnbhjvnbvbnbmbmvvbbmn
nbnvbnbvjhbngbhnbnbnbnbnbnbnbnbnbnbnbn
bbnbnbhnbnbjbnbnbnbnbnbnbnbnbnbnbnbnbnbn
jjnj.

UBICACIÓN GEOGRÁFICA
ghfgfvgvghvghbvjhbjhbjhbjhbjhvjvghbvhvghvgh
hvgvhghghbvghbvghbbvghvghbvghvghvghvghvgh
jhbhghvghhbjhbhbhbhb

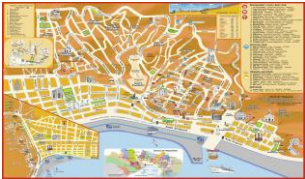

4. En la hoja 1, en el cuadro del centro, en la parte superior, o al medio de la hoja, **escribe** como subtítulo “Circuito Turístico”. Luego **elabora** un circuito turístico (**insertando** cuadros de textos y luego selecciona una imagen de la web, cópiala y pégala dentro del cuadro de texto y así sucesivamente) de **12 atractivos: 6 de ida y 6 de vuelta**, debajo de cada imagen escribir el nombre (insertando cuadros de texto) Como **indica** la figura:

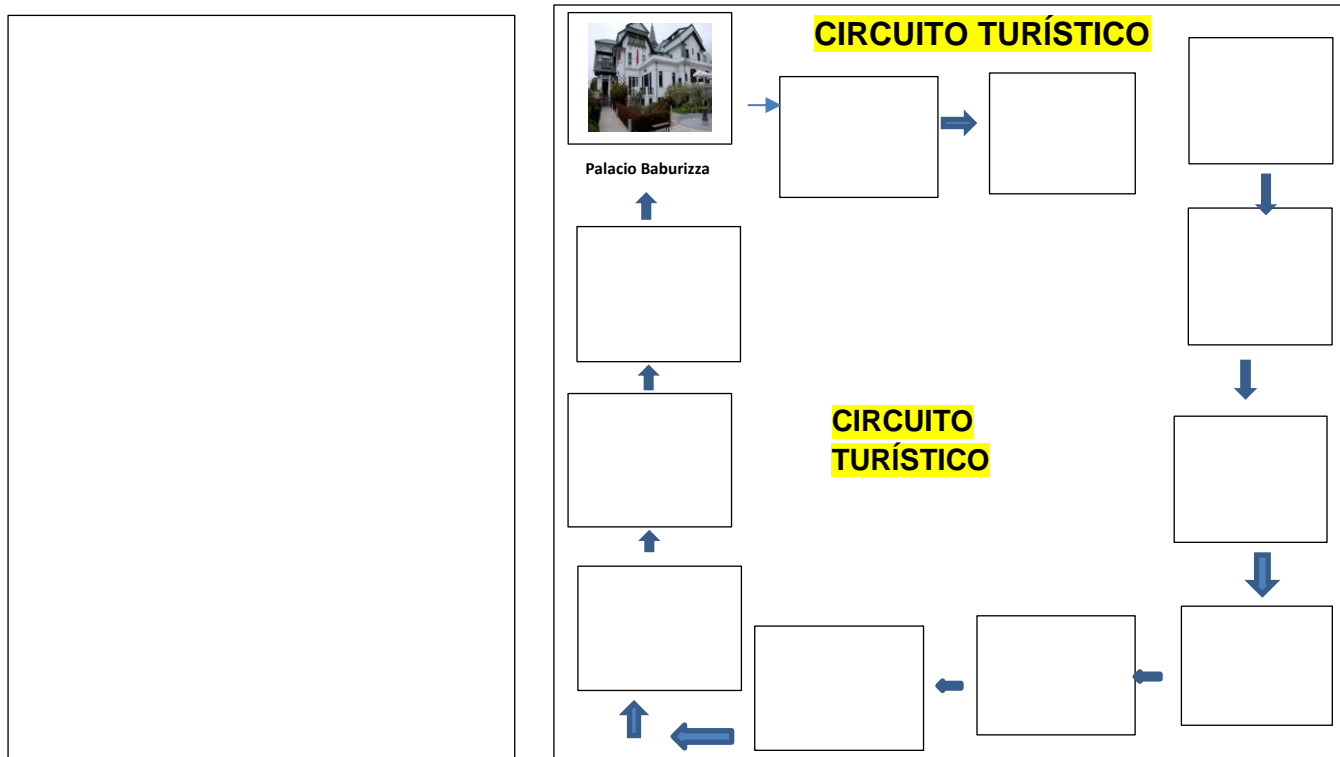

- Si no tienes acceso a un computador haz el trabajo en una hoja de block grande. En cuanto a las imágenes sino puedes imprimirlas las puedes dibujar.
- Al terminar la primera parte envíala al siguiente correo: pretamales@mlbombal.cl
- Si lo haces en una hoja de block sácale una fotografía y envíalo a mi WhatsApp.
- Adjunto un ejemplo de la primera parte.